

ANEXO 1 — ANEXO TÉCNICO INTERVENTORÍA			
INTERVENTORÍA DE OBRA PÚBLICA DE INFRAESTRUCTURA DE AGUA POTABLE Y SANEAMIENTO BÁSICO			
Código	CCE-EICP-IDI-40	Página	1 de 23
Versión No.	1		

CMA-012-2026

**ANEXO 1
ANEXO TÉCNICO INTERVENTORÍA****INTERVENTORÍA TÉCNICA, AMBIENTAL, ADMINISTRATIVA, FINANCIERA, CONTABLE Y JURÍDICA A LA CONSTRUCCIÓN DE SOLUCIONES INDIVIDUALES DE AGUA POTABLE EN EL ÁREA RURAL DISPERSA EN EL MUNICIPIO DE YOPAL, DEPARTAMENTO DE CASANARE****1. DESCRIPCIÓN GENERAL DEL PROYECTO A REALIZAR LA INTERVENTORÍA**

Yopal, ciudad y capital del departamento colombiano de Casanare, ubicada cerca del río Cravo Sur, en el piedemonte de la cordillera Oriental, por su topografía el municipio presenta tres pisos térmicos cuyas áreas son: Cálido 1.906 km², Medio 106 km² y Frio 25 km². El municipio presenta un área total de 2.484 km². El área urbana es de 17,5 km² y el área rural de 2.466,5 km². Se encuentra a una distancia de Bogotá de 387 km a una altitud de la cabecera municipal (metros sobre el nivel del mar): 350 m, a una temperatura media: 26°C.

Sus límites territoriales se definieron según Decreto 870 del 13 de Mayo de 1974, así: Con el Municipio de Nunchía con un linderos de 57.35 kilómetros de longitud, con el Municipio San Luis de Palenque alinderando con 57.6 kilómetros de longitud, con el Municipio de Orocué: en una longitud de 35.3 kilómetros, con el Municipio de Maní en una longitud de 51.75 kilómetros, con el Municipio de Aguazul, en una longitud de 56.0 kilómetros y con el Departamento de Boyacá, cuyo linderos corresponde a una longitud de 44.5 kilómetros.

El principal objetivo del proyecto es Incrementar la cobertura en el suministro de agua potable en el área rural dispersa del municipio de Yopal, por medio de soluciones alternativas para el aprovisionamiento de agua potable para consumo humano y doméstico.

El área rural dispersa se caracteriza por la disposición dispersa de viviendas y explotaciones agropecuarias existentes en ella, compuesta por fincas y viviendas dispersas (población dispersa) separadas entre otros, por áreas cultivadas, prados, bosques, potreros, carreteras o caminos. No cuenta con un trazado o nomenclatura de calles, carreteras, avenidas, y demás. Tampoco dispone, por lo general, de servicios públicos y otro tipo de facilidades propias de las áreas urbanas.

El proyecto corresponde a brindar una solución individual para el suministro de agua apta para el consumo humano en la población dispersa de las veredas del municipio de Yopal, la cual consiste en la perforación de un pozo profundo, con su respectivo equipo de bombeo, su sistema individual de tratamiento para el agua de consumo humano y las conexiones hidráulicas requeridas para colocar el funcionamiento el sistema.

Código:	CCE-EICP-IDI-40	Versión:	1
----------------	-----------------	-----------------	---

ANEXO 1 — ANEXO TÉCNICO INTERVENTORÍA			
INTERVENTORÍA DE OBRA PÚBLICA DE INFRAESTRUCTURA DE AGUA POTABLE Y SANEAMIENTO BÁSICO			
Código	CCE-EICP-IDI-40	Página	2 de 23
Versión No.	1		

De acuerdo a la definición del manual de operación y mantenimiento de pozos profundos para acueducto del Ministerio de Desarrollo Económico (MDE), se define que un pozo profundo “Es una perforación vertical que se hace en el terreno de forma cilíndrica y de diámetro mucho menor que su profundidad. Una vez hecha la perforación se instala un tubo vertical dentro de ella, el cual tiene unas secciones de tubería llamadas filtros que se instalan en frente de los acuíferos para que el agua penetre y pueda ser bombeada a la superficie del terreno”. Se puede utilizar como fuente exclusiva para satisfacer las necesidades de agua de la población, también puede complementar el sistema principal de acueducto para responder a la demanda o atender poblaciones remotas. Funciona como alternativa que responde en casos de emergencia por colapso del sistema principal, por desastres naturales, épocas de sequía, derrames químicos, etc.

A continuación, se relacionan los puntos principales donde se van a realizar las respectivas intervenciones:

ID	CORREGIMIENTO	VEREDA	COORDENADAS GEOGRAFICAS	
1	TILODIRAN	ALEMANIA	5°11'34.9"N	72°15'22.1"W
2	TILODIRAN	ARENAL	5°12'50.5"N	72°18'19.0"W
3	MORICHAL	ARGELIA	5°05'39.0"N	72°20'17.0"W
4	PUNTO NUEVO	BARBILLAL	5°13'15.7"N	72°04'34.2"W
5	PUNTO NUEVO	BARBILLAL	5°13'38.0"N	72°06'48.3"W
6	PUNTO NUEVO	BARBILLAL	5°13'39.8"N	72°05'02.9"W
7	PUNTO NUEVO	BARBILLAL	5°14'04.2"N	72°04'42.5"W
8	TILODIRAN	EL MANGO	4°59'32.8"N	72°08'22.1"W
9	MORICHAL	EL MILAGRO	5°11'39.2"N	72°21'47.0"W
10	MORICHAL	EL MILAGRO	5°11'23.7"N	72°21'35.0"W
11	MORICHAL	EL MILAGRO	5°11'51.0"N	72°21'42.4"W
12	MORICHAL	EL MILAGRO	5°11'52.2"N	72°20'58.6"W
13	MORICHAL	EL MILAGRO	5°11'53.7"N	72°21'40.8"W
14	MORICHAL	EL MILAGRO	5°12'18.96"N	72°20'20.75"W
15	MORICHAL	EL MILAGRO	5°12'22.7"N	72°20'51.3"W
16	ALCARAVAN LA NIATA	GUAYAQUE	5°22'35.3"N	72°20'46.4"W
17	MORICHAL	LA ARENOSA	5°06'24.5"N	72°19'23.6"W
18	MORICHAL	LA ARENOSA	5°07'06.1"N	72°19'35.0"W
19	MORICHAL	LA DEFENSA	5°02'33.0"N	72°10'36.0"W
20	MORICHAL	LA DEFENSA	5°2'05.6"N	72°11'55.3"W
21	LA CHAPARRERA	LA PATIMENA	5°27'05.8"N	72°15'20.7"W

Código:	CCE-EICP-IDI-40	Versión:	1
---------	-----------------	----------	---

ANEXO 1 — ANEXO TÉCNICO INTERVENTORÍA			
INTERVENTORÍA DE OBRA PÚBLICA DE INFRAESTRUCTURA DE AGUA POTABLE Y SANEAMIENTO BÁSICO			
Código	CCE-EICP-IDI-40	Página	3 de 23
Versión No.	1		

ID	CORREGIMIENTO	VEREDA	COORDENADAS GEOGRAFICAS	
22	MORICHAL	LA PORFIA	5°02'12.2"N	72°17'06.1"W
23	MORICHAL	LA PORFIA	5°2'13.82"N	72°17'20.68"W
24	TILODIRAN	MATA DE PALMA	5°03'16.2"N	72°05'59.0"W
25	TACARIMENA	NOCUITO-MANANTIALES	5°17'04.9"N	72°14'43.8"W
26	TACARIMENA	PALOMAS	5°20'37"N	72°17'55"W
27	PUNTO NUEVO	PALOMAS AGUA VERDE	5°07'44.0"N	72°01'37.0"W
28	PUNTO NUEVO	PRIMERO DE MAYO	5°15'25.9"N	72°09'31.4"W
29	MORICHAL	MORICHAL	5°16'24.4"N	72°23'36.8"W
30	MORICHAL	MORICHAL	5°12'35.4"N	72°22'51.1"W
31	TACARIMENA	TIESTAL	5°15'52.6"N	72°12'46.8"W
32	MORICHAL	YOPITOS	5°09'26.1"N	72°20'55.2"W
33	MORICHAL	YOPITOS	5°09'29.0"N	72°20'29.5"W
34	MORICHAL	YOPITOS	5°09'30.0"N	72°20'26.1"W
35	MORICHAL	YOPITOS	5°09'26.6"N	72°20'49.4"W
36	MORICHAL	YOPITOS	5°09'27.7"N	72°20'30.9"W
37	MORICHAL	YOPITOS	5°09'52.2"N	72°19'46.5"W
38	MORICHAL	YOPITOS	5°09'27.3"N	72°20'44.7"W

2. DETALLE DEL PROYECTO AL CUAL SE REALIZARÁ LA INTERVENTORÍA

La zona de influencia del proyecto corresponde a la zona rural del municipio de Yopal, zonas dedicadas al pastoreo y grandes cultivos, con precipitaciones de lluvia anual entre 1.000 y 2.500 mm, sus suelos están cubiertos por pastizales dedicados a la ganadería vacuna mezclada con extensos cultivos de arroz y palma africana. La tipología de la vegetación original es la del bosque seco tropical. La zona rural se caracteriza por unidades agrícolas familiares (UAF), donde las viviendas distan mucho entre sí. Cuenta con una densidad poblacional promedio de 1.6 hab/Km² y escasas vías de acceso.

El principal objetivo del proyecto es Incrementar la cobertura en el suministro de agua potable en el área rural dispersa del municipio de Yopal, por medio de soluciones alternativas para el aprovisionamiento de agua potable para consumo humano y doméstico.

El proyecto corresponde a brindar una solución individual para el suministro de agua apta para el consumo humano en la población dispersa de las veredas del municipio de Yopal, la cual consiste en la perforación de un pozo profundo, con su respectivo equipo de bombeo, su sistema individual de tratamiento para el agua de consumo humano y las conexiones hidráulicas requeridas para colocar el funcionamiento el sistema.

Código:	CCE-EICP-IDI-40	Versión:	1
---------	-----------------	----------	---

ANEXO 1 — ANEXO TÉCNICO INTERVENTORÍA			
INTERVENTORÍA DE OBRA PÚBLICA DE INFRAESTRUCTURA DE AGUA POTABLE Y SANEAMIENTO BÁSICO			
Código	CCE-EICP-IDI-40	Página	4 de 23
Versión No.	1		

2.1 Localización



Figura 1.1. Localización del proyecto



Figura 1.2. Localización del proyecto

3. PRINCIPALES ACTIVIDADES POR EJECUTAR DE LA INTERVENTORÍA

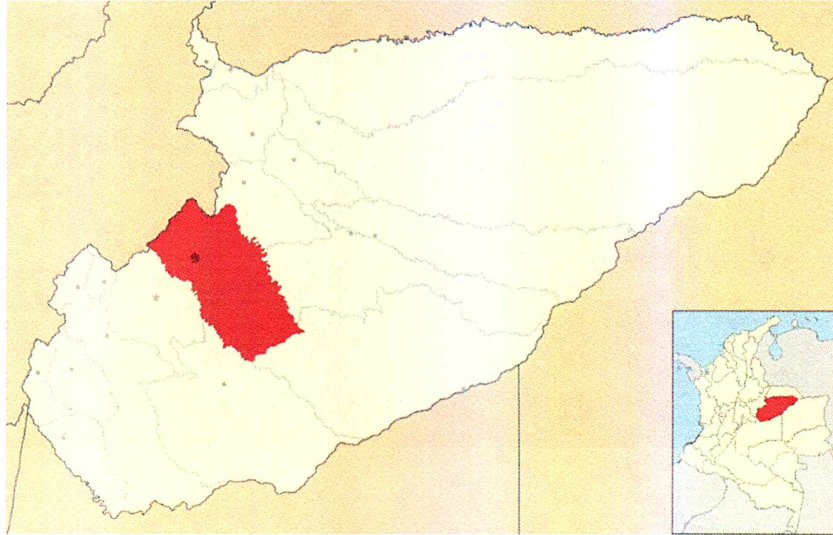
Código:	CCE-EICP-IDI-40	Versión:	1
---------	-----------------	----------	---

ANEXO 1 — ANEXO TÉCNICO INTERVENTORÍA			
INTERVENTORÍA DE OBRA PÚBLICA DE INFRAESTRUCTURA DE AGUA POTABLE Y SANEAMIENTO BÁSICO			
Código	CCE-EICP-IDI-40	Página	5 de 23
Versión No.	1		

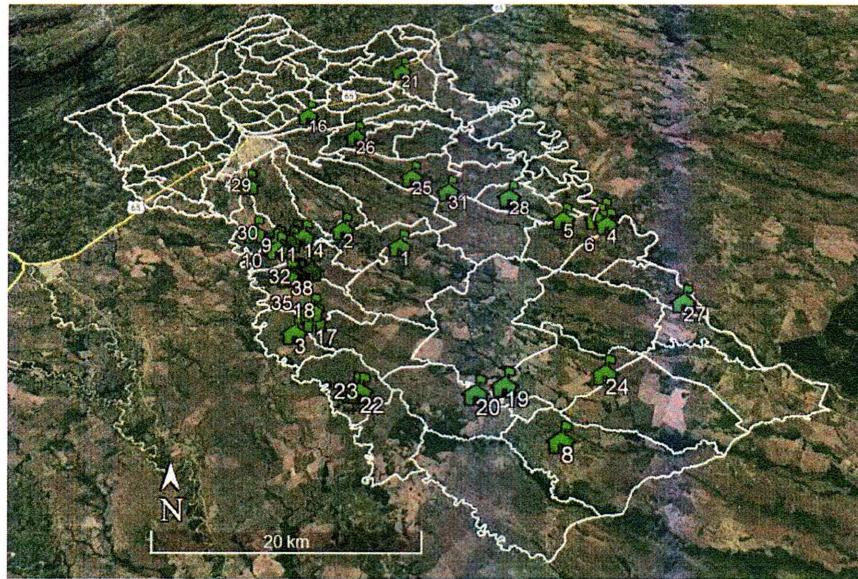
Las actividades que deberá cumplir el Interventor para el proyecto de infraestructura de agua potable y saneamiento básico son las siguientes:

- Verificación del inicio y legalización del contrato de obra.
- Seguimiento técnico permanente a las actividades constructivas.
- Revisión de materiales, equipos y procedimientos constructivos.
- Control del avance físico y financiero del proyecto.
- Aprobación y seguimiento de ensayos de laboratorio y pruebas hidráulicas.
- Elaboración y revisión de informes periódicos de interventoría.
- Identificación y gestión de riesgos, desviaciones y correctivos.
- Acompañamiento en la entrega y liquidación del contrato.

Sin limitarse a lo anterior, el Interventor debe cumplir sus obligaciones derivadas de las Leyes 80 de 1993 y 1474 de 2011 y demás que las modifiquen, adicionen o sustituyan; así como las definidas en la Resolución 330 del 2017, por la cual se adopta el Reglamento Técnico para el Sector de Agua Potable y Saneamiento Básico, o la norma que lo modifique, complementa o sustituya.

A continuación, se relaciona las actividades de obra a las cuales se le realizara el debido seguimiento y control para su respectivo análisis:

ITEM	DESCRIPCIÓN	UNIDAD DE MEDIDA	CANTIDAD
100	PERFORACIÓN DE POZO		
101	Movilización y desmovilización de equipo pesado	km	27,47
102	Movilización y desmovilización para el compresor en pozos profundos	und	38,00
103	Adecuación del terreno y construcción de piscinas para lodos	m ³	68,40
104	Perforación de prueba en Ø 8 ½ " (plano-sabana)	m	240,00
105	Perforación de prueba en Ø 8 ½ " (transición)	m	1620,00
106	Perforación de prueba en Ø 8 ½ " (piedemonte - montañoso)	m	400,00
107	Filtro acampanado en tubería PVC RDE 21 Ø=4". espacio 0.125". Suministro e Instal.	m	761,00
108	Tubería presión PVC RDE 21 4". Suministro e instal.	m	1525,00
109	Grava lavada y libre de calcareos para filtros 1/32" - 1". Suministro e Instal.	m ³	43,47
110	Sello sanitario placa base en Concreto impermeabilizado 3000 Psi 1.0 x 1.0 x 0.08. Incluye alimentador gravilla Ø 1 1/2" y Tapon roscado	und	38,00
111	Limpieza y lavado primario con motobomba	h	76,00
112	Limpieza y desarrollo de pozo profundo con compresor	h	152,00
113	Prueba de bombeo por hora	h	152,00
114	Relleno en material seleccionado de la excavación compactado de piscinas y canales de circulación de lodos	m ³	68,40
115	Tapon de prueba sanitario 4". Suministro e instal.	und	38,00

Código:	CCE-EICP-IDI-40	Versión:	1
---------	-----------------	----------	---

ANEXO 1 — ANEXO TÉCNICO INTERVENTORÍA			
INTERVENTORÍA DE OBRA PÚBLICA DE INFRAESTRUCTURA DE AGUA POTABLE Y SANEAMIENTO BÁSICO			
Código	CCE-EICP-IDI-40	Página	6 de 23
Versión No.	1		

200	SISTEMA ELECTRICO Y SISTEMA DE BOMBEO		
201	Acometida subterránea en cable de cobre aislado 2x8+1x10T AWG THHN/THWN-2 600 V 90°C. Suministro e instalación	m	310,00
202	Canalización ducto conduit PVC 1", zona blanda. Incluye cinta de prevención y arena lavada de río	m	620,00
203	Tablero monofásico sin puerta de 4 circuitos. Suministro e instalación	und	31,00
204	Varilla de puesta a tierra Copperweld 5/8"x2.4 m para sistema de puesta a tierra. Incluye: suelo artificial, soldadura exotérmica, (5) m de cable de cobre desnudo AWG N° 2/0. Suministro e instalación	und	31,00
205	Cortacircuito termomagnético de 1x(10A-60A), 120/240 V, 10kA, enchufable. Suministro e instalación	und	31,00
206	Electrobomba sumergible tipo lapiecero 0.5 HP, 110 v, 60 hz, 1 1/4" de salida. Suministro e instal.	und	31,00
207	Tablero de control con cofre plástico para electrobomba sumergible de 0.5 HP. Suministro e instal.	und	31,00
208	Cable de cobre aislado THWN duplex 2 x 16 AWG para electrodos de control de nivel del pozo profundo. Suministro e instal.	m	1240,00
209	Acometida en cable encauchetado 3 x 10 AWG de electrobomba sumergible. Suministro e instal.	m	1240,00
210	Tubería de producción o succión en PVC tipo columna tipo 210 Ø 1 1/4". Suministro e Instal.	m	1085,00
211	Accesorios hidráulicos tubería de producción o succión. Suministro e Instal.	und	31,00
212	Codo presión PVC 90° Ø 1 1/4. Suministro e instal.	und	31,00
213	Motobomba Diesel 5 HP succión 1 1/4", descarga 1" hmax 50 mca. Suministro e Instal.	und	7,00
214	Tubería de Producción o Succión en PVC RDE 21 Ø 1 1/4" y Cabezal de Pozo. Suministro e Instal.	m	245,00
300	SISTEMA DE TRATAMIENTO, ALMACENAMIENTO Y DISTRIBUCIÓN		
301	Excavación manual en conglomerado	m³	8,35
302	Excavación a mano en material común	m³	70,99
303	Relleno en material seleccionado de la excavación compactado	m³	34,88
304	Acero de Refuerzo Grado 60	kg	2299,09
305	Zapata en concreto para cimentación de resistencia 3000 Psi	m³	22,57
306	Viga de amarre para cimentación en concreto de 3000 psi	m³	21,89
307	Placa base en concreto 3000 psi e=0.08 m reforzada con malla Q5	m²	152,00
308	Estructura metálica en tubo estructural y accesorios, con fijación a la placa en concreto. Suministro e Instal.	und	38,00
309	Cerramiento en Malla eslabonada Cal. 10.5 de 2.5" de 2 1/4" con Platina 1/8" x 1/2" para fijación, Angulo 1 1/2 x 1/4, Platina transversal 3/16" x 1", incluye accesorios para puerta.	und	38,00

Código:	CCE-EICP-IDI-40	Versión:	1
---------	-----------------	----------	---

ANEXO 1 — ANEXO TÉCNICO INTERVENTORÍA			
INTERVENTORÍA DE OBRA PÚBLICA DE INFRAESTRUCTURA DE AGUA POTABLE Y SANEAMIENTO BÁSICO			
Código	CCE-EICP-IDI-40	Página	7 de 23
Versión No.	1		

310	Escalera gato con guarda proteccion 0.65 x 0.50 .Suministro e instal	m	133,00
311	Teja de zinc 3.05 m o 10" C-34/35 o 20 mm	m ²	121,60
312	Planta potabilizadora presurizada compacta para aguas con alto contenido de hierro y color, Q = 0,2 lps. Suministro e Instal.	und	10,00
313	Planta potabilizadora presurizada compacta para aguas con bajo contenido de hierro y color, Q = 0,2 lps. Suministro e Instal.	und	28,00
314	Tanque elevado 2.000 lts con conexion y distribucion PVC de 1/2" y 1". Suministro e instal.	und	38,00
315	Tuberia presion PVC RDE 21 1 1/4". Suministro e instal.	m	279,00
316	Tuberia presion PVC RDE 21 1". Suministro e instal.	m	63,00
317	Valvula de bola para agua 1 1/4" T.P - laton forjado niquelado. Suministro e Instal.	und	38,00
318	Limpieza general, incluye: retiro de material sobrante y desechos contaminantes	und	38,00
400	TRANSPORTE DE MATERIALES		
401	Transporte de material petreo	m ³ -km	1215,69

4. PLAZO PARA LA EJECUCIÓN DEL CONTRATO

El plazo previsto para la ejecución de las actividades que se deriven del presente proceso es el establecido en la sección 1.1. del Pliego de Condiciones, el cual se contará en la forma prevista en el "Anexo 5 – Minuta del Contrato de Interventoría".

El plazo de ejecución del presente contrato será de DIEZ (10) MESES que se empezaran a contar a partir de la suscripción del acta de inicio.

5. FORMA DE PAGO

ANTICIPO: La entidad entregará a título de anticipo al futuro contratista de la interventoría el veinticinco (25%) del valor del contrato. El 100% del anticipo deberá ser amortizado por el contratista con el pago de las actas parciales hasta el 90% del valor del contrato, en todo caso en el 10% pendiente para la liquidación del contrato no podrá haber porcentaje de anticipo sin amortizar.

La Entidad, a través de la supervisión, revisará y aprobará el plan de inversión del anticipo. Para el manejo de los recursos que reciba en calidad de anticipo, el Contratista deberá abrir cuenta bancaria de ahorros exclusiva, la cual deberá generar rendimientos financieros; en dicha cuenta la entidad consignará el valor del anticipo y el contratista se obliga a mantener en esa cuenta bancaria el recurso entregado y consecuentemente hará retiros conforme con el Plan de Inversión del Anticipo. Así mismo, el contratista deberá presentar extractos bancarios mensuales al supervisor, donde se evidencia los movimientos y transacciones realizadas en la cuenta aperturada para el manejo exclusivo del anticipo.

Los rendimientos financieros que genere el anticipo entregado por la entidad serán reintegrados mensualmente en la cuenta que para el efecto se indique. Copia de la consignación debe ser remitida a la entidad indicando que se trata de recursos por concepto de rendimientos financieros del anticipo

Código:	CCE-EICP-IDI-40	Versión:	1
---------	-----------------	----------	---

ANEXO 1 — ANEXO TÉCNICO INTERVENTORÍA			
INTERVENTORÍA DE OBRA PÚBLICA DE INFRAESTRUCTURA DE AGUA POTABLE Y SANEAMIENTO BÁSICO			
Código	CCE-EICP-IDI-40	Página	8 de 23
Versión No.	1		

otorgado, número del contrato y nombre del contratista. Es responsabilidad del interventor verificar el cumplimiento de esta obligación. A la terminación del contrato y para el pago final el contratista deberá haber reintegrado la totalidad de los rendimientos financieros.

El anticipo será amortizado mediante deducciones de las actas parciales mensuales de la interventoría. El valor a amortizar se determinará multiplicando el valor de la respectiva acta por la relación que exista entre el saldo del anticipo y el saldo del valor del contrato. No obstante, el contratista podrá amortizar un porcentaje mayor al acordado, de tal manera que para la liquidación del contrato no se tenga anticipo sin amortizar, tal como se indicó anteriormente.

La entidad pagará las obligaciones económicas derivadas de la suscripción del contrato de interventoría, producto del presente concurso de méritos de la siguiente forma:

Actas parciales mensuales según ejecución de las obras, hasta un 90% del valor del contrato y el restante 10% hasta la liquidación de este. El valor para pagar se efectuará tomando como base el avance de las obras, cuyo valor a definir es el resultado de multiplicar las cantidades de obra realmente ejecutadas a la fecha, por los precios unitarios que conforman la propuesta económica por medio de la cual se adjudicará y por los cuales se adelanta la ejecución de este proceso.

La solicitud y radicación para el pago, así como el cumplimiento de los requisitos correspondientes, estarán a cargo del contratista de interventoría, quien deberá atender en su totalidad las obligaciones legales aplicables, incluyendo las de carácter tributario, de seguridad social, parafiscal, contable, entre otras. Igualmente, deberá acreditar el cumplimiento de las obligaciones contractuales, viabilizar el avance de ejecución del contrato de estudios y diseños, y presentar la factura correspondiente junto con el informe aprobado por la supervisión de la entidad contratante, el cual deberá contener todos los requisitos exigidos por dicha supervisión.

El 10% restante se pagará con la liquidación del contrato, para lo cual el contratista de interventoría deberá cumplir con los siguientes requisitos:

- Presentar informe final con el mismo contenido y alcance definido para los informes de pago parcial, anexando paz y salvo de cada uno de los trabajadores por todo concepto.
- Comprobantes de pago en donde se demuestre el cumplimiento de sus obligaciones frente al sistema de Seguridad Social Integral y Parafiscal (Cajas de Compensación Familiar, SENA e ICBF).
- Actualización de las garantías
- Aprobación de las garantías
- Los demás estipulados por la entidad en concordancia con el manual de interventoría y supervisión vigente.

Código:	CCE-EICP-IDI-40	Versión:	1
---------	-----------------	----------	---

ANEXO 1 — ANEXO TÉCNICO INTERVENTORÍA			
INTERVENTORÍA DE OBRA PÚBLICA DE INFRAESTRUCTURA DE AGUA POTABLE Y SANEAMIENTO BÁSICO			
Código	CCE-EICP-IDI-40	Página	9 de 23
Versión No.	1		

El contratista de interventoría deberá presentar para el trámite de sus cobros, además de los documentos relacionados, la factura, la cual debe cumplir los requisitos de las normas fiscales establecidas en el Estatuto Tributario, Ley 1231 de 2008 y las demás que las modifiquen, adicionen o sustituyan.

Parágrafo 1: ASOSUPRO no reconocerá al contratista intereses cuando el trámite de pago se vea impactado por alteraciones al PAC que se originen en circunstancias no imputables a los tramites internos de la Entidad.

6. DOCUMENTOS O INSUMOS QUE ENTREGARÁ LA ENTIDAD PARA LA EJECUCIÓN DEL CONTRATO

La entidad entregara la siguiente documentación e insumos:

- Estudios previos del proyecto.
- Presupuesto oficial de obra e interventoría.
- Análisis de precios unitarios.
- Cronograma de ejecución.
- Planos y especificaciones técnicas.
- Acta de inicio y documentos contractuales

El Interventor deberá realizar lo necesario y suficiente en orden a conocer, revisar y estudiar completamente los estudios y diseños que la Entidad entregue al Contratista de obra para la ejecución de las obras objeto de la Interventoría, en caso de aplicar. En consecuencia, finalizado el plazo previsto por la Entidad para la revisión de los estudios y diseños, si el Contratista de obra no se pronuncia en sentido contrario, se entiende que ha aceptado los estudios y diseños presentados por la Entidad y asume la responsabilidad de los resultados para la implementación de los mismos y la ejecución de la obra contratada, con la debida calidad, garantizando la durabilidad, resistencia, estabilidad y funcionalidad de tales obras; los cuales serán objeto de seguimiento y vigilancia por el Interventor. El Interventor se pronunciará y emitirá concepto sobre las eventuales modificaciones que proponga el Contratista de obra para consideración de la Entidad contratante.

Cualquier modificación y/o adaptación y/o complementación que el Contratista pretenda efectuar a los estudios y diseños de la obra deberán ser tramitados por este último para aprobación de la Entidad, previo concepto de la Interventoría. Para tal fin, la Entidad le concederá al Contratista de obra unos plazos razonables para ejecutar dichas tareas, situación que será parte del seguimiento, control, vigilancia y aprobación por parte de la Interventoría.

Es importante manifestar que la responsabilidad de los consultores que realizaron los estudios y diseños se establece según el amparo de calidad del servicio, siempre y cuando esté vigente dicho amparo. Por tal motivo, la Entidad analizará si es procedente la modificación y/o adaptación y/o actualización y/o complementación de los diseños realizados; y en caso de ser necesario algún ajuste, la obligación y responsabilidad se encuentra asociada al Contratista de obra y la verificación en el Interventor.

7. INFORMACIÓN SOBRE EL PERSONAL PROFESIONAL Y EQUIPOS DEL INTERVENTOR

Código:	CCE-EICP-IDI-40	Versión:	1
---------	-----------------	----------	---

ANEXO 1 — ANEXO TÉCNICO INTERVENTORÍA			
INTERVENTORÍA DE OBRA PÚBLICA DE INFRAESTRUCTURA DE AGUA POTABLE Y SANEAMIENTO BÁSICO			
Código	CCE-EICP-IDI-40	Página	10 de 23
Versión No.	1		

Para analizar la información del personal del Interventor, se tendrán en cuenta las siguientes consideraciones:

- a) Los soportes académicos y de experiencia de los perfiles que están descritos en el Anexo Técnico serán verificados por la Entidad al momento de iniciar la ejecución del contrato.
- b) Si el Interventor ofrece dos (2) o más profesionales para realizar actividades de un mismo cargo, cada uno de ellos deberá cumplir los requisitos exigidos en los Pliegos de Condiciones para el respectivo cargo. Un mismo profesional no puede ser proporcionado para dos (2) o más cargos diferentes en los cuales supere el cien por ciento (100 %) de la dedicación requerida para este Proceso de Contratación.
- c) El Interventor deberá informar la fecha a partir de la cual los profesionales ofrecidos ejercen legalmente la profesión de conformidad con lo señalado en el Pliego de Condiciones. El requisito de la tarjeta o certificado profesional puede suplirse con el registro de que trata el artículo 18 del Decreto 2106 de 2019, o según las regulaciones aplicables para cada profesión.
- d) Las certificaciones de experiencia de los profesionales deben expedirse por la persona natural o jurídica con quien se haya establecido la relación laboral o de prestación de servicios.
- e) La Entidad podrá solicitar en cualquier momento al Interventor los documentos que permitan acreditar el valor y el pago correspondiente de cada uno de los profesionales empleados para el desarrollo del objeto contractual y que estén acordes con el valor de los honorarios definidos a la fecha de ejecución del contrato, en el caso en el cual sea establecida una remuneración de referencia.
- f) El Interventor es responsable de verificar que los profesionales propuestos que se vincularán al proyecto tengan la disponibilidad real para ejecutarlo, así como el cumplimiento de los requisitos de formación y experiencia.
- g) El Interventor se obliga a que los profesionales estén disponibles (físicamente o a través de medios digitales) de acuerdo con el porcentaje de dedicación exigido para cada profesional, so pena de aplicar las sanciones contractuales.
- h) La Entidad se reserva el derecho de exigir el reemplazo o el retiro de cualquier Contratista o trabajador vinculado al contrato, sin que ello conlleve a mayores costos para ella, detallando las razones que justifican la solicitud de dicho cambio, el cual deberá ser reemplazado por uno que cumpla con los requisitos establecidos para tal cargo.

El personal relacionado será contratado por el Interventor y su costo debe incluirse dentro de la estructura de costos de la oferta, que fue definida al presentar la propuesta en el "Formulario 1 – Propuesta Económica del Contrato". Se aclara que los perfiles que hacen parte del Personal Clave Evaluable deben cubrir todo el plazo de ejecución del proyecto indistintamente de su porcentaje de dedicación. Para los demás perfiles profesionales, en caso de que la Entidad los requiera deberán estar disponibles, según

Código:	CCE-EICP-IDI-40	Versión:	1
---------	-----------------	----------	---

ANEXO 1 — ANEXO TÉCNICO INTERVENTORIA			
INTERVENTORÍA DE OBRA PÚBLICA DE INFRAESTRUCTURA DE AGUA POTABLE Y SANEAMIENTO BÁSICO			
Código	CCE-EICP-IDI-40	Página	11 de 23
Versión No.	1		

su porcentaje de dedicación, con el fin de lograr el cumplimiento del objeto contractual y las obligaciones derivadas del interventor, para lo cual se podrá hacer uso de medios virtuales.

7.1. Personal Clave Evaluable:

El Personal Clave Evaluable es el definido en el Pliego de Condiciones, el cual es susceptible de acreditación de puntaje bajo las condiciones establecidas en dicho documento, y al que le serán aplicables las condiciones de verificación de experiencia definidas en este documento.

Perfil No.	Cantidad de Profesionales	Cargo	Título Profesional	Título de Postgrado	Experiencia General	Experiencia Específica
					(Años mínimos)	(Años mínimos)
1	1	Director o especialista de proyectos	Título profesional entre alguna de las siguientes alternativas: - Ingeniería Civil - Ingeniería Sanitaria - Ingeniería Ambiental - afines al proyecto	Posgrado entre alguna de las siguientes alternativas: - Gerencia de Proyectos - Gerencia de Obra - Relacionada a Recursos Hidráulicos - Gestión Ambiental - Afines al Proyecto	Ocho (8) años de experiencia general, contados a partir de la fecha de expedición de la matrícula profesional, hasta el cierre del presente proceso.	Cuatro (4) años como director de interventoría en proyectos relacionados con el objeto a contratar, contados entre la fecha de expedición de la tarjeta profesional y la fecha de cierre del presente proceso.
Nota 1: si el profesional no cumple con la experiencia general ni específica NO será admitido para participar en la ejecución del contrato.						
2	1	Residente de Interventoría	Título profesional entre alguna de las siguientes alternativas:	N/A	Cuatro (4) años de experiencia profesional, contados a partir de la fecha de expedición de la	Tres (3) años como residente de Interventoría en proyectos relacionados con el objeto a contratar, contados entre la fecha de expedición de la tarjeta

Código:	CCE-EICP-IDI-40	Versión:	1
---------	-----------------	----------	---

ANEXO 1 — ANEXO TÉCNICO INTERVENTORIA			
INTERVENTORÍA DE OBRA PÚBLICA DE INFRAESTRUCTURA DE AGUA POTABLE Y SANEAMIENTO BÁSICO			
Código	CCE-EICP-IDI-40	Página	12 de 23
Versión No.	1		

			<ul style="list-style-type: none"> - Ingeniería Civil - Ingeniería Sanitaria - Ingeniería Ambiental - afines al proyecto 	<p>de la matricula profesional, hasta el cierre del presente proceso.</p>	<p>profesional y la fecha de cierre del presente proceso.</p>
<p>Nota 1: si el profesional no cumple con la experiencia general ni especifica NO será admitido para participar en la ejecución del contrato.</p>					

7.2. Personal Mínimo Requerido Adicional al Clave Evaluable

NO APLICA

7.3. Maquinaria y condiciones técnicas vinculadas al proyecto para seguimiento o implementación del Interventor

El Interventor deberá verificar que el Contratista de obra mantenga en las condiciones requeridas y/o ofertadas en los distintos frentes de obra la maquinaria vinculada al proyecto, en niveles óptimos y cumpliendo con lo requerido por la Entidad.

8. EXAMEN DEL SITIO DE LA OBRA A VIGILAR

Es responsabilidad del Proponente conocer la ubicación y situaciones particulares donde será adelantada la labor de Interventoría de la obra. Asimismo, deberá vigilar e informarse sobre la forma y características del sitio, las condiciones ambientales y sociales del área de influencia, las cuales debe considerar para las labores de Interventoría propias del seguimiento al desarrollo y manejo ambiental del proyecto, en especial cuando se establezca presencia de minorías étnicas, caso en el que debe asegurarse de hacer el seguimiento al cumplimiento del Contratista de obra con la normativa especial que rige para la explotación de recursos naturales en jurisdicción de los territorios legalmente constituidos, y, en general, sobre todas las circunstancias que puedan afectar o influir en el cálculo del valor de su propuesta y las condiciones particulares del proyecto desde el rol del Interventor.

De igual forma, por parte de la Entidad se resaltan los siguientes aspectos a tener en consideración por parte de los interesados:

9. SEGUIMIENTO A LAS OBRAS PROVISIONALES

El Interventor deberá vigilar, controlar, y conceptuar sobre las siguientes labores realizadas por el Contratista de obra según disponga la Entidad.

Código:	CCE-EICP-IDI-40	Versión:	1
---------	-----------------	----------	---

ANEXO 1 — ANEXO TÉCNICO INTERVENTORÍA			
INTERVENTORÍA DE OBRA PÚBLICA DE INFRAESTRUCTURA DE AGUA POTABLE Y SANEAMIENTO BÁSICO			
Código	CCE-EICP-IDI-40	Página	13 de 23
Versión No.	1		

Durante su permanencia en la obra serán a cargo del Contratista, la construcción, mejoramiento y conservación de las obras provisionales o temporales que no forman parte integrante del proyecto, tales como vías provisionales, vías de acceso y vías internas de explotación a las fuentes de materiales así como: las obras necesarias para la recuperación morfológica cuando se haya explotado por el Contratista a través de las autorizaciones temporales; y todas aquellas que considere necesarias para el buen desarrollo de los trabajos, cercas, oficinas, bodegas, talleres y demás edificaciones provisionales con sus respectivas instalaciones, depósitos de combustibles, lubricantes y explosivos, de propiedades y bienes de la Entidad o de terceros que puedan ser afectados por razón de los trabajos durante la ejecución de los mismos, y en general, toda obra provisional relacionada con los trabajos. Todas estas labores deberán ser objeto de vigilancia y seguimiento por parte del Interventor.

En caso de que sea necesario, el Contratista de obra dispondrá de las zonas previstas para ejecutar la obra y la obtención de lotes o zonas necesarias para construir sus instalaciones, las cuales estarán bajo su responsabilidad. El Interventor será el encargado de su seguimiento y verificación.

Adicionalmente, correrán por cuenta del Contratista de obra los trabajos necesarios para no interrumpir el servicio en las vías públicas usadas por él o en las vías de acceso cuyo uso comparta con otros contratistas, las cuales deberán ser entregadas en iguales o mejores condiciones, por lo cual deberá existir un registro fotográfico previo a la utilización y a la finalización de las labores para constatar dicho estado, labor que será vigilada por el Interventor.

El Contratista de obra deberá tener en cuenta el costo correspondiente a los permisos y a las estructuras provisionales que se requieran cuando, de conformidad con el proyecto, cruce o interfiera corrientes de agua, canales de desagüe, redes de servicios públicos, etc. En el caso de interferir redes de servicios públicos, estos costos serán reconocidos mediante aprobación de precios no previstos, incluidos en las correspondientes actas de obra aprobadas por el Interventor. Para lo anterior deberá tramitar la aprobación de los precios no previstos del proyecto ante el ordenador del gasto, y en los casos que se requiera un permiso ante la autoridad competente. Situación que será vigilada y supervisada por el Interventor.

A menos que se hubieran efectuado otros acuerdos, el Contratista de obra deberá retirar todas las obras provisionales a la terminación de los trabajos y dejar las zonas en el mismo estado de limpieza y orden en que las encontró. Asimismo, será responsable de desocupar en su totalidad las zonas que le fueron suministradas para las obras provisionales y permanentes. Sobre el particular, el Interventor deberá cerciorarse que se cumplieron las consideraciones aquí establecidas, y que las obras complementarias cuenten con su vigilancia y control según corresponde para el Interventor.

10. SEÑALIZACIÓN Y MANUAL DE IMAGEN A VERIFICAR POR EL INTERVENTOR

De ser necesario, según los estudios previos, están a cargo del Contratista de obra todos los costos requeridos para instalar y mantener la señalización de obra y las vallas informativas, la iluminación nocturna y demás dispositivos de seguridad y de comunicación y coordinación en los términos definidos por las autoridades competentes, situación de estricta verificación por parte de la Interventoría.

11. SEGUIMIENTO A PERMISOS, LICENCIAS Y AUTORIZACIONES POR PARTE DEL INTERVENTOR

Código:	CCE-EICP-IDI-40	Versión:	1
----------------	-----------------	-----------------	---

ANEXO 1 — ANEXO TÉCNICO INTERVENTORIA			
INTERVENTORÍA DE OBRA PÚBLICA DE INFRAESTRUCTURA DE AGUA POTABLE Y SANEAMIENTO BÁSICO			
Código	CCE-EICP-IDI-40	Página	14 de 23
Versión No.	1		

La Secretaría de infraestructura Municipal envió a la Corporación Autónoma Regional de la Orinoquia – CORPORINOQUIA, comunicación mediante radicado No. 2025218675 de 11 de abril de 2025, en la que se realiza solicitud de pronunciamiento frente a los permisos ambientales del proyecto. Asu turno, CORPORINOQUIA emite respuesta a la solicitud mediante comunicación con radicado externo No. 500.29.1.25-06387 de 12 de agosto de 2025, en la que se indica: “(...) **Bajo ese contexto, la Vivienda rural dispersa no requiere tramitar concesión de aguas; sin embargo, debe realizar la inscripción al Registro de Usuarios del Recurso Hídrico. En igual sentido, no requieren permiso de vertimientos al suelo las soluciones individuales de saneamiento básico para el tratamiento de las aguas residuales domesticas provenientes de viviendas rurales dispersas, más si del registro de vertimientos al suelo. (...)**”. Negrita y subrayado fuera de texto

Con base a lo anterior, de conformidad con lo establecido en la normatividad ambiental vigente, Decreto 1076 de 2015 y la Ley 2294 de 2023, Decreto 960 de 2025, y dadas las condiciones propuestas para el desarrollo del proyecto en mención que beneficiara viviendas dispersas localizadas en el área rural, no se requiere adelantar el trámite de permiso de concesión de aguas; teniendo en cuenta que, se contemplan la realización de acciones de construcción y mejoramiento de la infraestructura para el abastecimiento de agua potable para uso doméstica a través de pozos profundos con su respectivo sistema de tratamiento y que requieran consumos de agua con caudales inferiores a 1,0 litros por segundo (lps), en cumplimiento de la normatividad ambiental y mejorando la calidad de vida de los habitantes del sector rural disperso.

En la documentación del proyecto, se presenta plan de contingencia, así como el presupuesto del componente ambiental, y el plan de manejo ambiental, que se constituyen en las herramientas a través de las cuales se establecen las estrategias ambientales, para implementar las medidas de manejo para prevenir, mitigar, corregir y/o compensar los impactos o afectaciones que se pueden generar sobre componentes físico, biótico y socioeconómico durante la ejecución de las actividades propias del proyecto.

12. NOTAS TÉCNICAS ESPECÍFICAS PARA EL PROYECTO ENFOCADAS AL INTERVENTOR

Resolución 0330 de 2017 expedida por el Ministerio de Vivienda, Ciudad y Territorio “Por la cual se adopta el Reglamento Técnico para el Sector de Agua Potable y Saneamiento Básico – RAS y se derogan las resoluciones 1096 de 2000, 0424 de 2001, 0668 de 2003, 1459 de 2005, 1447 de 2005 y 2320 de 2009”. La Resolución reglamenta los requisitos técnicos que se deben cumplir en las etapas de diseño construcción, puesta en marcha, operación, mantenimiento y rehabilitación de la infraestructura relacionada con los servicios públicos de acueducto, alcantarillado y aseo.

Resolución 0501 de 2017 del 4 de agosto, modificada por la Resolución 0115 - 2018 del M.V.C.T, expedida por el Ministerio de Vivienda, Ciudad y Territorio “Por la cual se expiden los requisitos técnicos relacionados con composición química e información, que deben cumplir los tubos, ductos y accesorios de acueducto y alcantarillado, los de uso sanitario y los de aguas lluvias, que adquieran las personas prestadoras de los servicios de acueducto y alcantarillado, así como las instalaciones hidrosanitarias al

Código:	CCE-EICP-IDI-40	Versión:	1
---------	-----------------	----------	---

ANEXO 1 — ANEXO TÉCNICO INTERVENTORÍA			
INTERVENTORÍA DE OBRA PÚBLICA DE INFRAESTRUCTURA DE AGUA POTABLE Y SANEAMIENTO BÁSICO			
Código	CCE-EICP-IDI-40	Página	15 de 23
Versión No.	1		

interior de las viviendas y se derogan las Resoluciones 1166 de 2006 y 1127 de 2007". La Resolución reglamenta los requisitos técnicos mínimos asociados con la composición química de los materiales y la estandarización de la información mínima sobre los requisitos técnicos que deben tener presente los prestadores de servicios públicos domiciliarios, constructores y urbanizadores, con el fin de garantizar la calidad del servicio, para los tubos de acueducto y sus accesorios

Resolución 844 de 2018, conocida como el RAS RURAL, expedida por el Ministerio de Vivienda, Ciudad y Territorio, Por la cual se establecen los requisitos técnicos para los proyectos de agua y saneamiento básico de zonas rurales que se adelanten bajo esquemas diferenciales definidos en el capítulo 1, del título 7, de la parte 3 del libro 2 del Decreto 1077 de 2015. Esta resolución establece los requisitos técnicos aplicables durante las etapas de perfil de proyecto, planeación, construcción y puesta en marcha, administración u operación y mantenimiento de la infraestructura destinada al suministro de agua para consumo humano y doméstico y saneamiento básico a población asentada en zonas rurales, en concordancia con los esquemas diferenciales para la prestación de los servicios de acueducto, alcantarillado y aseo, y para el aprovisionamiento de agua para consumo humano y doméstico y de saneamiento básico en zonas rurales, definidos en el Capítulo 1, del Título 7, de la Parte 3, del Libro 2 del Decreto número 1077 de 2015.

Resolución No. 0799 de 2021 expedida por el Ministerio de Vivienda, Ciudad y Territorio "Por medio de la cual se corrigen errores formales de la Resolución 799 de 2021". La Resolución reglamenta los requisitos técnicos que se deben cumplir en las etapas de diseño construcción, puesta en marcha, operación, mantenimiento y rehabilitación de la infraestructura relacionada con los servicios públicos de acueducto, alcantarillado y aseo.

Decreto 1077 de 2015 expedida por el Ministerio de Vivienda, Ciudad y Territorio, "Por medio del cual se expide el Decreto Único Reglamentario del Sector Vivienda, Ciudad y Territorio".

Decreto 1898 de 2016 expedida por el Ministerio de Vivienda, Ciudad y Territorio, "Por el cual se adiciona el Título 7, Capítulo 1, a la Parte 3, del Libro 2 del Decreto 1077 de 2015, que reglamenta parcialmente el artículo 18 de la Ley 1753 de 2015, en lo referente a esquemas diferenciales para la prestación de los servicios de acueducto, alcantarillado y aseo en zonas rurales", en el que define los esquemas diferenciales para la prestación de los servicios de acueducto, alcantarillado y aseo, y para el aprovisionamiento de agua para el consumo humano y doméstico y de saneamiento básico en zonas rurales del territorio nacional, mientras que en su artículo 2.3.7.1.3.6., señala que los proyectos de soluciones alternativas, deben contemplar como mínimo los siguientes componentes: (i) diagnóstico integral, (ii) análisis de selección de la solución a adoptar, (iii) intervención requerida, (iv) comparación de dispositivos de tratamiento de agua, (v) costos, (vi) número de dispositivos de tratamiento de agua, (vii) número de instalaciones sanitarias, (viii) listado de beneficiarios, y (ix) forma de brindar asistencia técnica y acompañamiento integral a las comunidades beneficiadas.

Ley 1955 de 2019, "Por el cual se expide el Plan Nacional de Desarrollo 2018-2022. "Pacto por Colombia, Pacto por la Equidad", consagra en el artículo 279. DOTACIÓN DE SOLUCIONES ADECUADAS DE

Código:	CCE-EICP-IDI-40	Versión:	1
---------	-----------------	----------	---

ANEXO 1 — ANEXO TÉCNICO INTERVENTORÍA			
INTERVENTORÍA DE OBRA PÚBLICA DE INFRAESTRUCTURA DE AGUA POTABLE Y SANEAMIENTO BÁSICO			
Código	CCE-EICP-IDI-40	Página	16 de 23
Versión No.	1		

AGUA PARA CONSUMO HUMANO Y DOMÉSTICO, MANEJO DE AGUAS RESIDUALES Y RESIDUOS SÓLIDOS EN ÁREAS URBANAS DE DIFÍCIL GESTIÓN Y EN ZONAS RURALES.

Ley 2294 de 2023 "POR EL CUAL SE EXPIDE EL PLAN NACIONAL DE DESARROLLO 2022- 2026 "COLOMBIA POTENCIA MUNDIAL DE LA VIDA", consagra en el artículo 274. GESTIÓN COMUNITARIA DEL AGUA Y SANEAMIENTO BÁSICO.

Decreto 960 de 2025, "Por el cual se reglamenta parcialmente el artículo 274 de la Ley 2294 de 2023 y se subroga el Título 8 de la Parte 3 del Libro 2 del Decreto 1077 de 2015 en lo relacionado con la Gestión Comunitaria del Agua y el Saneamiento Básico".

Las actividades relacionadas con la utilización de agregados y material pétreo, deberán cumplir las especificaciones generales de construcción de carreteras y normas de ensayo para materiales de carretera del Instituto Nacional de Vías INVIAS.

Para la ejecución de las obras, se utilizarán materiales pétreos transportados desde fuentes cercanas al sitio de la obra, específicamente:

- Ríos o canteras con licencias y permisos ambientales correspondientes, según lo establecido en el Estudio y diseño presentados.
- Zonas de extracción de material de arrastre, previamente definidas y aprobadas por el municipio.

Los materiales utilizados deberán cumplir con los requerimientos y especificaciones de la norma INVIAS y ser avalados por el interventor de la obra, quien verificará las fuentes de extracción. Las fuentes y distancias consideradas para la obtención de materiales se basan en los estudios y diseños presentados, así como en los análisis y ensayos de los materiales, los cuales deben cumplir con las especificaciones de construcción para este tipo de proyecto.

Las estructuras y construcciones de concreto a ejecutar deben cumplir con las especificaciones constructivas establecidas en el diseño realizado por la Secretaría De Infraestructura Del Municipio de Yopal, Reglamento Colombiano de Construcción Sismo Resistente, NSR – 10, Asociación Colombiana de Ingeniería Sísmica (AIS). Así mismo deben cumplir las Normas Técnicas Colombianas NTC relacionadas vigentes.

Las actividades para el desarrollo de la ejecución de inversiones de obra física del proyecto se iniciarán previa vista técnica conjunta con la supervisión del municipio.

Para cada una de las actividades realizadas el ejecutor deberá allegar informe escrito en el cual se presente el registro fotográfico antes y después de la intervención, así como las memorias de cálculo respectivas.

Las actividades de rehabilitación de componentes electromecánicos deberán cumplir con lo establecido en el RETIE y RETILAP.

Código:	CCE-EICP-IDI-40	Versión:	1
---------	-----------------	----------	---

ANEXO 1 — ANEXO TÉCNICO INTERVENTORÍA			
INTERVENTORÍA DE OBRA PÚBLICA DE INFRAESTRUCTURA DE AGUA POTABLE Y SANEAMIENTO BÁSICO			
Código	CCE-EICP-IDI-40	Página	17 de 23
Versión No.	1		

Las actividades para el desarrollo de la ejecución de inversiones de obra física del proyecto, se iniciarán previa revisión de los estudios y diseños, realizados por la Interventoría Contratada y la aprobación del proceso preconstructivo, así como visita técnica conjunta con la supervisión del municipio y la entidad ejecutora.

13. SEGUIMIENTO POR PARTE DEL INTERVENTOR

13.1. Procedimiento general de interventoría para el sector de agua potable y saneamiento básico

Para la implementación de los proyectos de interventoría para el sector de infraestructura de agua potable y saneamiento básico, se adoptará el procedimiento general de interventoría definido en el artículo 35 de la resolución 3030 de 2017 del ministerio de vivienda, ciudad y territorio, la cual dice:

1. Previo al inicio de cualquier actividad por parte del equipo encargado de la ejecución del proyecto, la Interventoría emitirá el informe inicial, en el cual acredite que revisó, como mínimo, los siguientes aspectos, así como las conclusiones y recomendaciones a que haya lugar:

- a) Contractuales: Contrato y pólizas.
- b) Administrativos: Perfiles del personal ofrecido e idóneo. Cumplimiento del Sistema de Gestión de seguridad y salud en el trabajo conforme lo estipulado en la normatividad aplicable de acuerdo con la identificación de los peligros y conforme a las tareas de alto riesgo o críticas.
- c) Financieros: Cierre financiero.
- d) Sociales: Acta de concertación con la comunidad.
- e) Predios: Certificados de libertad y tradición que acrediten la propiedad de los predios y/o los permisos de servidumbres.
- f) Permisos, licencias y otras autorizaciones: Ambientales, de construcción y demás autorizaciones dispuestas en el Título 4 de la presente resolución.
- g) Técnicos: Memorias de cálculo, planos, cantidades de obra, presupuesto, especificaciones técnicas y cronograma.

Para el inicio de la obra, en este informe debe constar que todos estos aspectos se encuentran plenamente definidos para la ejecución del proyecto, con base en la programación y cronograma del mismo.

2. Habiéndose autorizado el inicio del proyecto, la interventoría garantizará, que el equipo encargado de la ejecución del proyecto cumpla con lo establecido en los términos contractuales y certificará con la periodicidad que lo determine la autoridad contratante, que el ejecutor provee el equipo humano, técnico o interdisciplinario propuesto para desarrollar el proyecto, en los tiempos y plazos previstos.

Código:	CCE-EICP-IDI-40	Versión:	1
---------	-----------------	----------	---

ANEXO 1 — ANEXO TÉCNICO INTERVENTORÍA			
INTERVENTORÍA DE OBRA PÚBLICA DE INFRAESTRUCTURA DE AGUA POTABLE Y SANEAMIENTO BÁSICO			
Código	CCE-EICP-IDI-40	Página	18 de 23
Versión No.	1		

3. El interventor informará con la periodicidad que establezca la entidad contratante, el avance del proyecto de manera precisa en al menos los siguientes aspectos:

- a) Contractual: Alcance, garantías, entrega correcta de productos.
- b) Personal: Equipo ejecutor, salarios y prestaciones sociales, seguridad y salud en el trabajo (accidentes laborales, ambiente laboral y gestión social).
- c) Técnicos: Calidad de los productos, cronograma y programación, cantidades de obra, costos, metodología y soporte técnico de avance, dificultades y soluciones.
- d) Financiero: Ejecución y pagos, anticipos, disponibilidad de recursos.
- e) Contables: Impuestos, devolución de activos etc.
- f) Ambientales: propios de los requisitos y autorizaciones asociados al proyecto que estén incluidos dentro del contrato.

4. Durante la ejecución del proyecto, la interventoría deberá revisar las necesidades del contrato y plantear soluciones de manera previsiva y proactiva, informando a la entidad contratante las medidas administrativas y financieras necesarias para la terminación del proyecto.

5. Para aquellos casos en los que se determine la necesidad de realizar ensayos, controles, monitoreos, inspecciones o cualquier otro tipo de actividad que involucre la medición de parámetros de seguimiento y control, la interventoría deberá garantizar el proceso completo de muestreo, custodia, transporte, análisis e interpretación de los parámetros definidos con base en las normas nacionales vigentes. En caso de no contar en el país con la regulación pertinente, será el equipo de especialistas encargado de la ejecución del proyecto quien presente a consideración de la interventoría el mecanismo o método seleccionado, y este último en el mismo sentido avalará y garantizará el grado de confiabilidad y representatividad de los indicadores evaluados.

6. Surtidas y aceptadas la totalidad de las tareas y actividades previstas en la ejecución del contrato, el interventor asegurará que fueron cumplidas cabalmente las especificaciones, alcances y objetos enmarcadas en los aspectos definidos en el literal 1 de este artículo, de acuerdo con la naturaleza del proyecto, ya sea de planeación, diseño, construcción o puesta en marcha.

13.2. Informes de seguimiento de interventoría

El Interventor como parte de su seguimiento debe realizar informes periódicos para constatar las gestiones realizadas en cada uno de sus componentes que como mínimo contengan lo siguiente:

1. GENERALIDADES

1. Descripción general del Contrato de obra.
2. Objeto del contrato.
3. Fechas de suscripción, cumplimiento de requisitos de ejecución, plazo y valor con sus diferentes etapas, prórrogas, suspensiones y adiciones.

Código:	CCE-EICP-IDI-40	Versión:	1
---------	-----------------	----------	---

ANEXO 1 — ANEXO TÉCNICO INTERVENTORÍA			
INTERVENTORÍA DE OBRA PÚBLICA DE INFRAESTRUCTURA DE AGUA POTABLE Y SANEAMIENTO BÁSICO			
Código	CCE-EICP-IDI-40	Página	19 de 23
Versión No.	1		

- Directorio telefónico actualizado del personal profesional del Contratista, Interventoría y de la Entidad.

2. INFORMACIÓN LEGAL Y FINANCIERA

- Garantías y vigencias de las mismas, adiciones, suspensiones y/o prórrogas.
- Presentar el cuadro de control legal del Contratista y de la Interventoría (fechas de suscripción, Procesos de Contratación, entre otros.)
- Evaluación del cumplimiento de las obligaciones contractuales.
- Programación del Plan Anual de Caja (PAC), si aplica.
- Balance financiero del contrato y de la Interventoría.
- Seguimiento al cuadro de control financiero presentado por el Contratista de obra.
- Informe sobre el manejo del Anticipo y/o Pago Anticipado y anexos relacionados (en caso de haber sido entregado Anticipo y/o Pago Anticipado alguno).
- Relación de las metas físicas a ejecutar con respecto al presupuesto disponible contractualmente. Informar cantidades y/o saldos faltantes o sobrantes dentro del proyecto para el cumplimiento de las metas físicas contractuales. Informar las cantidades y costos referentes a ejecución de estudios, diseños y obras para redes de servicios públicos domiciliarios, en caso de aplicar.
- Copia del acta de recibo parcial de obra, en caso de aplicar.

3. INFORMACIÓN TÉCNICA

- Cronograma detallado del contrato aprobado por la Interventoría con su respectivo análisis a la fecha de corte.
- Análisis del desempeño de las actividades incluidas en la ruta del Contrato de Obra de acuerdo con el Cronograma contractual aprobado por la Interventoría.
- Descripción de los atrasos o adelantos de obra que se estén presentando, conforme al Cronograma contractual aprobado por la Interventoría. Relacionar las acciones solicitadas por el Interventor e implementadas por el Contratista y el seguimiento efectuado por el Interventor.
- Cuadro sobre el estado del tiempo. Detallar las horas no trabajadas debido a condiciones climáticas que impidan la ejecución de las labores.
- Reporte de daños a la infraestructura de servicios públicos indicando: ESP, ubicación, fecha y estado de pago a las ESP por parte del Contratista, en caso de ser procedente.
- Planes de contingencia elaborados por el Contratista, aprobados por la Interventoría, que no afecten el plazo contractual, los cuales deben ser presentados a la Entidad.
- Descripción de las medidas correctivas exigidas por la Interventoría en los aspectos técnicos, administrativos y legales que se están teniendo en cuenta, así como las medidas preventivas que deban implementarse para evitar futuros atrasos.

Código:	CCE-EICP-IDI-40	Versión:	1
---------	-----------------	----------	---

ANEXO 1 — ANEXO TÉCNICO INTERVENTORÍA			
INTERVENTORÍA DE OBRA PÚBLICA DE INFRAESTRUCTURA DE AGUA POTABLE Y SANEAMIENTO BÁSICO			
Código	CCE-EICP-IDI-40	Página	20 de 23
Versión No.	1		

8. Descripción de las actividades desarrolladas durante el mes por el Contratista de obra y la Interventoría y su equipo de trabajo (director, residentes y especialistas).
9. Esquemas de avance físico de obra, planos de localización del proyecto, figuras, cuadros y demás información relevante relacionada con el avance del contrato.
10. Registro fotográfico georreferenciado del avance del proyecto tomando como puntos fijos y panorámica, de igual manera una breve descripción de la foto indicando localización, georreferenciación, aspectos relevantes y fecha. Durante la ejecución del contrato, la Interventoría debe presentar a la Entidad registros fotográficos por cada elemento de la infraestructura de agua potable y saneamiento básico que haga parte del contrato, resaltando el antes y el después, en cada una de las fases del proyecto.
11. Presentar el avance físico del proyecto.
12. Relación de los resultados y análisis de los ensayos de laboratorio y de campo efectuados por el Contratista de obra y los ejecutados por la Interventoría como medio de comprobación o verificación, según las especificaciones técnicas aplicables.
13. Certificaciones de cumplimiento de calidad y especificaciones de materiales empleados durante el período, expedido por el representante legal de la Interventoría, expresando claramente el cumplimiento de las frecuencias de los ensayos de laboratorio de acuerdo con las especificaciones y el plan de inspección y ensayos de laboratorio.
14. Certificación de cumplimiento del plan de calidad por parte del Interventor y la correspondiente verificación al cumplimiento del plan de calidad del Contratista de obra, según lo ofertado por este en el aspecto de calidad en su propuesta.
15. Gestiones adelantadas por el Contratista y la Interventoría ante las ESP y otras entidades que tengan relación directa con la ejecución del proyecto de infraestructura de agua
16. Descripción de obras adicionales y/o complementarias, valor y justificación de las mismas; relación de precios unitarios no previstos presentados por el Contratista de obra y aprobados por la interventoría e indicar la modificación contractual realizada para su incorporación (en caso de aplicar). Además, mostrar su incidencia en el valor actual del contrato.
17. Informar sobre los ajustes, complementación, apropiación y/o actualización realizada por el Contratista a los diseños existentes entregados por la Entidad, de ser el caso, y la justificación de los mismos, debidamente aprobados y avalados por la Interventoría.
18. Relación de cantidades de obra que a la fecha no han sido recibidos por la Interventoría por no cumplir con los requisitos previstos para el recibo y pago de las mismas, mostrando su incidencia en el valor actual del contrato. Además, deben enlistar las acciones correctivas propuestas, así como la respuesta por parte del Contratista de obra.
19. Reporte de producto no conforme en el cual se deben incluir los ítems de pago que presentaron no conformidades en el mes, la fecha de identificación, la descripción de la no conformidad y una breve explicación de la acción a tomar. En este capítulo también debe describirse el seguimiento a las acciones adoptadas para el tratamiento de no conformidades en el período anterior en caso de existir.
20. Copia del libro de obra (bitácora) del período reportado.
21. Copia de las actas de seguimiento desarrolladas en el período (comité y reuniones) debidamente suscritas por los participantes, Contratista, Interventor y Entidad.

Código:	CCE-EICP-IDI-40	Versión:	1
---------	-----------------	----------	---

ANEXO 1 — ANEXO TÉCNICO INTERVENTORÍA			
INTERVENTORÍA DE OBRA PÚBLICA DE INFRAESTRUCTURA DE AGUA POTABLE Y SANEAMIENTO BÁSICO			
Código	CCE-EICP-IDI-40	Página	21 de 23
Versión No.	1		

22. Cuadro detallado de cantidades y valores ejecutados por tramo, grupo de elementos, o unidad funcional, o frente de obra, según sea el caso del proyecto de infraestructura de agua potable y saneamiento básico; indicando valor pagado, número de acta en la que se pagó su ejecución parcial y verificación del consolidado y sumatoria final respecto al acta de recibo parcial de obra, en caso de existir. Como resumen del análisis consolidado, determinar los costos directos e indirectos por elemento, grupo de segmentos, tramos, frentes de obra, o según sea el caso del proyecto de infraestructura de agua potable y saneamiento básico.

4. INFORMACIÓN SOCIAL

1. Descripción de las actividades del plan de acción de la Interventoría y verificación del plan de gestión social del Contratista. Debe incluir copia de los Anexos referentes a la gestión del Contratista requeridos en el contrato.
2. Observaciones y recomendaciones formuladas por la Interventoría. Descripción de los atrasos o adelantos o eventualidades que se estén presentando, conforme al Plan de Gestión Social del Contratista aprobado por la Interventoría. Además, deben relacionarse las acciones correctivas propuestas, así como la respuesta por parte del Contratista.
3. Relación de recursos físicos empleados para el desarrollo del componente social del Contratista y de la Interventoría.
4. Calificación del componente de gestión social.

5. INFORMACIÓN AMBIENTAL Y SST

1. Informe mensual ambiental y de SST de la Interventoría a la etapa de obra correspondiente (incluyendo el componente de maquinaria/equipo y vehículos), con sus respectivos soportes y análisis de los indicadores propuestos para cada uno de los programas desarrollados en el PIPMA.
2. Control de materiales y copia de los correspondientes certificados de adquisición de todos los materiales empleados en el mes dentro de la obra.
3. Control del aprovechamiento de los Residuos de Construcción y Demolición -RCD-.
4. Manejo de vegetación, si aplica para el contrato.
5. Listado de vehículos utilizados en el mes para la obra.
6. Relación del número de licencia ambiental y/o permiso ambiental y/o PIN ambiental.
7. Relación de los equipos y/o maquinaria utilizada por el Contratista donde se verifique el cumplimiento de las actividades descritas en el plan de mantenimiento presentado por el Contratista de obra y aprobado por la Interventoría.
8. Copia de la certificación de mantenimiento periódica de los baños móviles, anexando copia del permiso de vertimientos vigente expedido por la autoridad ambiental competente.
9. Resumen de las actividades realizadas por la interventoría en cumplimiento del Sistema de Gestión de Seguridad y Salud en el Trabajo, con sus respectivos soportes.
10. Informe de accidentes e incidentes de trabajo en el período, tanto del Contratista de obra como del Interventor.

Código:	CCE-EICP-IDI-40	Versión:	1
---------	-----------------	----------	---

ANEXO 1 — ANEXO TÉCNICO INTERVENTORÍA			
INTERVENTORÍA DE OBRA PÚBLICA DE INFRAESTRUCTURA DE AGUA POTABLE Y SANEAMIENTO BÁSICO			
Código	CCE-EICP-IDI-40	Página	22 de 23
Versión No.	1		

11. Afiliaciones y pagos del personal del contrato de obra al Sistema General de Seguridad Social Integral.
12. Certificación del revisor fiscal/contador público y representante legal del Contratista de obra (de acuerdo con la naturaleza de la misma) y Subcontratista, donde se exprese paz y salvo por concepto de pagos al Sistema General de Seguridad Social Integral y salarios que contenga como mínimo el número de los trabajadores que laboran en el Contrato de Obra y el periodo laborado.
13. Afiliaciones y pagos del personal del Contrato de Interventoría al Sistema General de Seguridad Social Integral.
14. Certificación del revisor fiscal/contador público y representante legal del Interventor (de acuerdo con la naturaleza de la misma) y Subcontratista, donde se exprese paz y salvo por concepto de pagos al Sistema General de Seguridad Social Integral y salarios que contenga como mínimo el número de los trabajadores que laboran en el Contrato de Obra y el periodo laborado.
15. Calificación del componente de gestión Ambiental y SST y fichas de seguimiento de labores ambientales.
16. Certificación expedida por la Interventoría donde exprese que se han revisado los documentos soporte de pagos salariales y del SGSSI remitidos por el contratista de obra para el respectivo informe.

6. CONCLUSIONES Y RECOMENDACIONES

1. Conclusiones, observaciones y recomendaciones de los especialistas de la Interventoría y el Contratista de obra sobre el componente técnico tendientes a la solución de los inconvenientes presentados en el proyecto indicando los actores involucrados en cada caso.
2. Conclusiones, observaciones y recomendaciones de los especialistas de la Interventoría y el Contratista de obra sobre el componente social tendientes a la solución de los inconvenientes presentados en el proyecto indicando los actores involucrados en cada caso.
3. Conclusiones, observaciones y recomendaciones de los especialistas de la Interventoría y el Contratista de obra sobre el componente ambiental y SST tendientes a la solución de los inconvenientes presentados en el proyecto indicando los actores involucrados en cada caso.
4. Conclusiones, observaciones y recomendaciones de los especialistas de la Interventoría y el Contratista de obra sobre el componente administrativo tendientes a la solución de los inconvenientes presentados en el proyecto indicando los actores involucrados en cada caso.
5. Conclusiones, observaciones y recomendaciones de los especialistas de la Interventoría y el Contratista de obra sobre el componente financiero tendientes a la solución de los inconvenientes presentados en el proyecto indicando los actores involucrados en cada caso.

Código:	CCE-EICP-IDI-40	Versión:	1
---------	-----------------	----------	---

ANEXO 1 — ANEXO TÉCNICO INTERVENTORÍA			
INTERVENTORÍA DE OBRA PÚBLICA DE INFRAESTRUCTURA DE AGUA POTABLE Y SANEAMIENTO BÁSICO			
Código	CCE-EICP-IDI-40	Página	23 de 23
Versión No.	1		

6. Conclusiones, observaciones y recomendaciones de los especialistas de la Interventoría y el Contratista de obra sobre el componente legal tendientes a la solución de los inconvenientes presentados en el proyecto indicando los actores involucrados en cada caso.

14. DOCUMENTOS TÉCNICOS ADICIONALES

Documentos anexos derivados del proceso, así como los generados durante la estructuración del proyecto, los cuales se presentaron por el municipio de Yopal y los demás que hacen parte integral del presente.

El documento técnico referencia como soportes adicionales:

- Cronograma de ejecución.
- Matriz de marco lógico.
- Análisis de riesgos.
- Formatos de viabilidad y elegibilidad del proyecto.
- Prueba de bombeo
- Planos
- Informe técnico plan de manejo ambiental
- Informe técnico fuente de materiales
- Informe técnico estudio geoelectrico
- Informe técnico diseño estructural
- Informe técnico diseño electromecánico
- Informe técnico de suelos

En constancia, se firma en Villavicencio, a los 03 días del mes de marzo de 2026.

JORGE ANDRÉS BAQUERO VANEGAS
Director ejecutivo

Elaboró	Ivan Parrado	CPS oficina de contratación
Revisó	Lina Rojas	Oficina de contratación

Código:	CCE-EICP-IDI-40	Versión:	1
---------	-----------------	----------	---